明治三十九年十月十日第三種郵便物認可
中華郵政局特准掛號認爲新聞紙類

盛京時報

民國四年　大正四年　（陰曆九月廿五日　十月一三日）

休刊一中日大祭日禮拜日之翌日

本地　每張銅幣五枚每月七角五
價目　外埠郵省每月九角半年五元全年九元五
告白　一行五號字十六字起碼登資一
刊例　日每行四角登長期刊資面議

發行人　佐藤善雄
編輯人　菊池貞二
印刷人　山本竹松

發行所　奉天大西門外大什字街路北　盛京時報社　電話日二二番中一六八號

支局　大阪北區堂島仲町一丁目五十番地　盛京時報大阪支局　電話三八一九番

論說

論二國警告之當否

人之相友也。其唯一之要義。在勸善規過四字。能於是。而後交友之能事畢焉。惟國亦然。國與國相友。要在痛癢相關。利害相顧。而後乃爲眞摯之友。非然者。口密腹劍。樂他人之禍。幸他人之災。乘機取私。反覆若不相識。斯其人之陰險。固無論矣。其或者心無叵測。而合流合汚。一以獻媚貢諛爲能事。斯亦僅可謂之狎友矣。吾人本斯義以立言。則英日俄三國之於我國帝制之警告。可謂能盡友邦眞摯之誼。吾國人民所當感佩者也。吾共和專制之得失。姑不深論。但數年以來。吾人目不暇接。屢經變亂。刀、兵、水、火。無歲無之。吾民已不勝其倒懸之苦。從茲休養生息。尙有可爲。若再加之以擾亂。其情形何堪設想。變更國體。事極重大。其不能保無騷亂之發生。固不待問。旣難保無內亂之發生。則在今日誠無變更國體之必要。且變更國體。爲最危險之事。斯固顯而易見。無論何人所當公認者也。準此以說。則於不當變更國體時而强欲變更國體。是不顧國家之利害也。是以一國殉一人也。夫豈僅以一國殉一人而已哉。溯自歐戰發生。世界被擾之巨幾及大半。而幸得保暫時之和平者。惟美州及我東亞。商務賴以維持。金融賴以流動。若中國一旦內亂蔓延。則小之商務金融因之停滯。大之外人生命財產難得保全。且鼎折一足。全身振動。惡風所靡。全宇不寧。是持變更國體說者竟以東亞和平殉一人矣。嗚呼。此列强之所以不能袖手歟。列强不欲中國因帝制而擾亂。然爲中國計。又豈宜重見喪亂哉。故曰三國之警告是也。

雜錄

某政客關於陸氏署理國務卿之談話

此次陸氏署理國務卿一職外間頗多揣測有謂當塗藉重陸氏以調和粵皖之黨派者有謂梁士詒鑒于前秘書長時代之風潮而故意却責不欲担任者有謂楊杏城雖有署理之資格而聲望尙不足以服衆者以故國務卿一職始俾陸氏署理諸說紛紜均不得其眞相茲據某在野政治家云陸之署理國務卿也別有二大原因一係當塗欲借彼以鎭靜人心其次卽關於外交是也吾國每際一次改革卽有一番風潮之中心人物又多在一方苟欲熄此風潮非將此一方面之人物設法使之入吾彀中實不足以遏其洶湧之勢卽如第一次南北統一之際其風潮之中心點係在廣東故須用唐紹儀以籠絡之當第二次革命其風潮之中心點在湖南故必用熊希齡以籠絡之至於此次改革反對最力者又在長江之下游故不得不以陸徵祥當其衝而遏其流蓋非此不但不足以壓服該省桀驁之士亦不足以壓服南方之人心也雖然鳥盡弓藏兎死狗烹唐熊二公均以事成被逐吾恐陸公亦將不免也至就外交方面言之今日中國雖與歐戰無涉然一俟歐戰解決其影響難保不及於吾國此固盡人皆知蓋外人此時皆以肥豚視中國分而食之以塡彼等之慾壑此又勢之必然者也中國今日國是不定暮四朝三民心惶惶蠢蠢欲動卽無外患猶恐難保殘喘設再加以外患吾不知當從何以處置之也不但此也中國改革國外雖無反對贊成之必要倘不幸有一國乘此歐戰未已不肯承認則新王之命運又將與舊王同歸于盡且其禍或更甚於曩之國體變更時也是以政府今欲弭患于無形非有外交長才以媚外國實不足以圖苟安也唯陸氏之署理國務總理不過一時之傀儡耳至將來之軍機大臣又必屬諸舊朝人物之汪伯唐或孫寶琦云云

英婦人之意氣

全國警察廳之調查

政府以整頓各省之警察籍維地方之治安計於各省次第籌設警務處以爲統轄之機關外幷擬於各省重要地點再增設警察廳署以期完密聞已通飭各省行長官斟酌辦理呈候核奪在案茲調查各省已設有警察廳之數目及地點如下

（甲）地方警察廳　總數三十八計直隸保定天津山東二省城烟臺山西一城河南一城江蘇三省城蘇州上海浙江二省城寗波江西一省城安徽二省城蕪湖湖北二省城漢口湖南一省城福建二省城厦門陝西一西安甘肅一省城廣東三省城廣西一南寗雲南一省城貴州一省城四川二省城重慶新疆一省城奉天三省城營口安東吉林二省城長春黑龍江一省城京兆一京師熱河一熱河察哈爾一張家口綏遠一綏遠城塔爾哈巴臺一

（乙）水上警察廳總數十六計山東一沿海江蘇二第一第二安徽二長江淮湖北一全省　西一全省四川二川江浙江二內河外海廣東一全省廣西三南寗潯州梧州湖南一全省

部頒征收所得稅之稅率

徵收第一期所得稅之條例早經頒布定於明年一月起實行現聞財政部昨又將徵收稅率頒發各省以資屆時根據辦理其頒行稅率如下

（一）當商銀錢商及政府特許之公司行棧每年終爲征收期其稅率千元以上者征千分之五十五千元以上者征千分之四十五萬元上者征千分之四十五萬元上者征千分之三十五十萬元上者征千分之二十五一百萬元上者征千分之二十五一百萬元上者征千分之十五千萬元上者征千分之十

（二）議員官吏及從事各業之薪給每月扣征其稅率五十元以上征千分之二十一百元上征千分之二十五二百元上徵千分之三十三百元上徵千分之三十五五百元以上徵千分之四十千元以上徵千分之四十五千五百元以上徵千分之五十

閱古隨錄

古代婚書之式。自士昏禮之昏辭。以至杜氏通典司馬溫公書儀皆載之亦見于宋人文集中。上虞羅氏。藏明張南山尙書叙昏書一通。可見明代之式。具錄如下。題爲北京遺第三子雲鶴還松江畢姻與唐親家書。其辭曰。維時野梅呈臘。宮柳回春。共諗賞國郡尊大親家閫閣寶聚前。天錫鴻庥。日臻燕祉。樂邱園而遯跡。藉詩酒以陶情。一別星標。五更歲籥。遙切一門之睠愛。不勝千里之馳思。丹鳳樓頭。載筆叨依於日下。黃龍浦口。飛帆未得向江南。晷遞往而寒遞來。雲然過眼。男將婚而女將嫁。寔爾勞心。且小兒繆習僰夷書。濫膺冠帶。而令愛素嫺紅女繡。宜施衿鞶。言念唐子方以來。世系綿綿乎瓜瓞。張公瑾而下。家聲秩秩乎冠纓。幸諧二姓之大緣。獲締百年之星眷。珠冠結鳳。少陪奠雁之儀。尺素銜魚。將遂乘龍之願。計高明之雅度。禮雖薄而無嫌。惟遠大之後圖。來朔速而無緩。式符至願顧負深恩。豈草木之無知。當瓊瑤之有報。肅留是望。鑑念不宣。右禮書一通。物狀別紙陳之。茲不贅。淸河郡眷生張駿拜手。書繡堂書此卷舊藏嘉善唐氏。有墨卿觀察跋云。翰題十四世叔祖衍。今稱譜泖橋房是也。此張南山尙書禮書手蹟。當卽子名公明。正統時。贅松江婁縣泖橋徐氏。仍唐姓。子孫蕃與泖橋族人締姻者。容齋孝廉得於吳門。壬戌冬日。持以見贈。謹受而藏之。幷記歲月。嘉平朔日翰題書。欽縣程氏。舊藏巴雋堂小像立幅。雋堂名慰祖。字子安。一字予藉。歙縣人。汪容甫先生中爲作巴予藉別傳者也。乾嘉二朝諸名人題詠極多。歙縣金輔之先生榜五古四首。其一云。衡山狂道士。不解世俗書。（原注謂汪稚川也稚川游衡湘幾不反）說子不去口。相與游物初。一見若舊識。高言時起予。低徊感舊游。彈指卅年餘。其二曰。學者如牛毛。成者如麟角。六經衆說郛。誰與苦孔卓。巴君治古文。高去天一握。安得報箏琶。洗耳聽雅樂。其三云。鳥跡旣茫昧。今惟石鼓尊。味者紀其近。但說李少溫。斯人篆籀學。如導源崑崙。茲事竟不墜。世守到兒孫。

火險告白

啟者弊行經理火險已有年矣因今推廣交易起見左添承保　市貨　屋產　家私衣箱　煖房貨物等件凡遇不測立照即章賠償毫無延悞如蒙紳商賜顧者請移玉弊行面議可也至於保險價列於左

保頭等平房　每壹千元　六元
保二等平房　每壹千元　八元
保頭等房內存貨　每壹千元　十元
保二等房內存貨　每壹千元　十二元

代理　明治火險公司
代理　日本火險公司
代理　共同火險公司
代理　東京火險公司

三井洋行　奉天大西關
電話　中國一一五五號　日本二二一二號　日本三一五號

滿鐵定期船大連出帆廣告

上海行　青島寄港
榊丸　每星期五（正午開）青島寄港（六、五〇〇噸）（由上海復航時直放大連）
神戶丸　每星期三（正午開）上海直行（五、〇〇〇噸）（由上海復航時寄港青島）
以上兩船均設有無線電信機

香港廣東直行
泰陽丸（十一月上旬）
泰平丸（十一月下旬）

本事務所及在營口遼陽奉天鐵嶺長春各站均可發賣聯絡船票
兩輪船現均設有無線電以期遞信迅速而謀乘客之便利

南滿州鐵道株式會社　大連埠頭事務所

日本郵船會社瀛船廣告　由大連埠頭起
三河丸　十一月十一日（陰十月初五日）往天津牛莊
相模丸　十一月十一日（陰十月初五日）往門司神戶橫濱
日本郵船會社代理店　三井洋行大連支店　電話（二一〇）（四六〇）
乘船票由本出張所自賣如有客請至本所購買

橫濱正金銀行　奉天支店
奉天城內四平街　電話十二
資本金四千八百萬圓
公積金貳千萬圓
總店　橫濱
支店　神戶　東京　長崎　大阪　倫敦　里昂　紐育　桑港　孟買　西雅尼　布哇　哈爾濱　香港　上海　長春　安東　北京　大連　旅順　營口　遼陽　鐵嶺　天津　濟南　漢口

本店朝鮮京城南大門通
資本金壹千萬圓
朝鮮銀行奉天出張所　奉天小西關路北
電話　日長五二一　五二四　所長舍宅日長三一三
支店出張所　東京、大阪、大連、安東縣、長春、平壤、仁川、大邱、元山、釜山、鎭南浦、群山、木浦、馬山、新義州、會寧
凡關於銀行普通各項事務本銀行咸可辦理而尤力求敏捷詳確以期無負銀界之主托並於中外各通商巨埠設有代理之處以便往來匯兌
本銀行發行之紙幣無論與何時皆日本銀行發行之兌換券相同而可日按負日東面金券額數之目兌換

東亞之情勢

●政府承認勸告若有所待

聞北京政府對于日英俄三國所致之勸告確有承認之意惟在體面上稍有所顧慮是以遽爾拒絕蓋欲第一次再行勸告然後承認

●南省亦有推袁氏爲新皇帝者

湖北、江蘇、山西、福建、廣東、五省均贊成君主立憲並推袁總統爲新皇現已據情電告北京政府

●孫寶琦已辭却審計院長

孫寶琦于一日辭却審計院長之職自今以後專辦漢冶萍公司事務

●定期宣佈變更國體

據北京政界消息政府訂於十二月一日公布變更國體宣言新國家之成立至於正式改元及大赦等事擬于明春正月元日舉行

●法使對于申令之推測

法公使昨語人曰二十一日之大總統申令再行審查國民代表選舉事宜恐將藉口此事以遷延國體解決之狡計耳云云

●北軍過濟南南下

濟南來電北軍二千取道此地前往上海（以上北京專電）

歐洲大動亂

●德國派員運動媾和之主因

據最近確息德國政府因民食缺乏之異常憂慮並其餘種種窮迫達於極點頗願迅速議和已派委員赴瑞西及荷蘭竭力運動媾和之成立（東京專電）

●俄軍聲勢大振

俄軍今已向加利西亞方面開始攻擊勢頗猛烈將有一舉屠敵之勢

●英皇傷恙之好音

英皇負傷甚爲輕微現已漸次痊癒疼痛亦已減退脉搏體溫與平生無異經過甚爲佳好

●俄報論日本加入協商國

俄部各報論述日本已加入協商國以獲得同等之權利故須擔負相當之義務以對抗共同之敵也日本爲此目的須採新方法（出兵問題）以協助協商諸國云云

●羅馬尼設備防衛

羅國在達尼布河離丁附近暗設水雷以備萬一

●喬布將軍至英京之索隱

法國喬布爾將軍此次往訪倫敦一事關係至重或係籌商對待巴爾幹敵軍之新方略

●土軍艦潜入勃港

聞土耳其軍艦奎班、普列斯羅二艦當俄艦隊攻擊勃國瓦爾拿港時潜入該港內

●法軍佔領之地域

法軍佔領斯篤侖尼雜

●英軍入塞援助

英軍一個旅團刻已進抵塞國境內

●羅國急修戰備

羅國現在奧勃國境趕緊戰備挖堀塹濠並不休止

●俄艦砲擊勃國

俄國艦隊砲擊勃國由基希諾克拉阜

●俄軍擊退蘇塞河附近之德軍

德國芬典堡軍之一部分在密多之北蘇塞河附近被俄軍衝擊已而擊退之

●法公報所披露之戰訊

法國公報德軍調派在俄國戰綫之機關兵猛攻自達烏爾高地至沃克爾丁之間入基魯米突遂被法軍砲兵一併殲滅（以上倫敦來電）

●俄軍猛攻加利西以牽制敵軍

俄軍在加利西亞之戰綫開始攻擊想不外牽制德奧軍及勃軍之攻擊塞國俄軍在此戰闘以猛擊斯土立巴河畔之奧軍陣地

●奧軍進抵克魯貴阿滋

三十一日奧軍進抵克魯貴阿滋包圍該地黑山國軍擬在得利那河畔防堵奧軍現正在奮戰中（以上紐約來電）

大總統令

▲策令

特授李耀漢以勳五位此令

李華秋加陸軍中將銜邱可榮授爲陸軍少將此令

（十月三十一日）

梁日東授爲陸軍步兵上校此令

內務部呈請將秘書陳毅等任秘書股靜官羅藩均進叙三等僉事沈國均張恂殷家幹世常金紹城柱正馬榮均進叙四等應照准此令

國務卿呈據銓叙局詳稱遵核京師警察廳裁缺秘書各員資格請予分別叙官等語劉文煜授爲少大夫陳常授爲上士此令

陸軍部呈請揀派營長員缺應准以駱家瑞充任湖北陸軍第三旅步兵第五團第三營營長此令

陸軍部呈准正黃旗蒙古都統景豐咨請以文援襲勳舊佐領等語應照准此令

陸軍部呈准吉林巡按使王揖唐咨請以關福蔭春福陞補協領等語應照准此令

▲申令

現依代行立法院議決國民代表大會組織法選集各省區國民代表公同解決國體事關根本大計極爲重要前曾於十月十日明發命令飭各監督遵照法案慎重將事又於十月十二日電令各監督謹照法案切實奉行愼勿急遽潦草各等因在案茲爲格外慎重起見特派大理院院長董康肅政史蔡寶善夏寅官傳增湘麥秩嚴會同籌備國民代表大會事務局依照法案認眞稽查如有選舉不合法或被選人不合格者立卽飭令更正取銷並一面呈報以昭愼重此令

近年國家因度支困難力求緊頓一切支出已可勉敷此後關於重大事端如畫一幣制整理公債等亟須次第進行中國交通兩銀行具有國家銀行性質信用夙著歷年經理國庫流通鈔幣成效昭彰著責成該兩銀行按照前此辦法切實推行以爲幣制公債進行之補助該兩銀行應共負責任協力圖功以副國家調護金融更新財政之至意即由財政交通兩部轉飭遵照此令

（十一月一日）

▲策令

黃炎培沈恩孚江謙來給予三等嘉禾章此令

任命錢能訓兼任司法官懲戒委員會委員長此令

鍾文虎授爲上大夫周澤春授爲中大夫此令

財政部呈熱河財政分廳廳長王得庚詳請辭職應照准此令

財政部呈請任命何鳳慶試署熱河財政分廳廳長應照准此令

財政部呈請任命徐新六署僉事應照准此令

司法部呈請任命邵修文署總檢察廳檢察官張汝霖署京師高等檢察廳檢察官應照准此令

司法部呈請任命林鼎章徐煥呂世芳吳憲仁爲京師高等審判廳推事楊壽祺鮑忠淇徐九成陳誠何囙艾作屏王起孫爲京兆地方審判廳推事姜愉如署京師地方審判廳推事應照准此令

司法部呈請任命王道伊署湖南高等檢察廳檢察官應照准此令

陸軍部呈請將胡大同授爲陸軍砲兵中校並加上校銜丁霖授爲陸軍砲兵少校魯省一授爲陸軍二等軍需正應照准此令

陸軍部呈請將府起鵬錢昌綬均授爲陸軍步兵中校程保章授爲陸軍步兵少校應照准此令

▲申令

內務部呈准文官高等懲戒委員會議決廣東巡按使張鳴岐呈劾已撤樂會縣知事錢芾棠偏聽劣紳勒捐滋事交付懲戒一案依照知事懲戒條例第六條第二款應受褫職並奪官處分等語錢芾棠准照所議褫職並停敘官餘並如擬辦理此令

專件

有獎實業債券條例之披露

財政農商兩部爲督促實業進行引起國民企業精神起見爰倣歐洲各國舉辦有獎實業債券之辦法擬定有獎實業債券條例十五條呈請大總統特准已奉批令准如所擬辦理矣此種債券發行設有獎額定以抽籤之法即以應給之利息撥充中籤之獎金其性質既異於彩票之行爲其功効仍無殊公債之信用在中籤者立得鉅款藉以經營產業不中則三年之後償還原本移作實業基金操券得利而國內重要實業可望振興於國計民生均有裨益也茲將其所擬定之條例草案錄出如下亦我國內之企業家所當注意也

第一條 政府爲籌辦左列各項實業特由農商部發行債券募集有獎實業債金以一千萬爲定額名曰農商部有獎實業債券

一興辦銀行 二興辦煤鐵各鑛 三興辦紗絲茶糖等廠及其他重要生利事業

第二條 此項有獎實業債票由農商部設立有獎實業債券局募集之凡農商部認爲適當之銀行商店及各商會得委託經理其章程另定

第三條 此項有獎實業債額由農商部依實業上之計畫分期募集

第四條 此項有獎實業債金之每期募集額爲五百萬元分爲五十萬號每號一整張爲十元每張五十條每條一元

第五條 此項有獎實業債券以每期發行債額金百分之三十二爲其給獎總額

第六條 此項有獎實業債金從每期公布募集之日起訂期募足並豫定日期抽籤給獎

第七條 此項有獎實業債券之償還本金及中籤給獎均由政府擔保

第八條 此項有獎實業債券爲無記名式

第九條 此項有獎實業債券之募集按照債券額面銀數計算不得抵折

第十條 此項有獎實業債券之本金從每期抽籤給獎之日起計算扣足三年一律償還但已中獎之債券除給獎現金外不另還本

第十一條 此項有獎實業債券之償還本金一律作爲本條例第一條指定各項實業之資本屆期由政府塡發實業證券實業名稱於塡發證券時指定凡持證券者有享受該項實業紅利之權

第十二條 此項有獎實業債券之抽籤給獎及償還本金塡發實業證券等詳細辦法均以施行細則定之

第十三條 此項有獎實業債券得買賣抵押遇有公務上須交納保證金時得作爲擔保品

第十四條 經理此項有獎實業債券者對於此項債券如有損毀信用之行爲照違反命令法懲罰處以一年半以下之有期徒刑二百元以下之罰金

第十五條 此項有獎實業債券條例之施行細則由農商部訂定公布之

管理寺廟例條（續）

第三章 寺廟之僧道

第十四條關於僧道之一切教規從其習慣但以不背公共秩序及善良風俗者爲限 爲整頓或改良前項事宜得由叢林僧道舉行教務會議 舉行前項會議時須由發起人開具會議事項場所及規則禀請該管地方官核准其議決事件須禀由地方官詳經該管長官咨報內務部查核 第十五條凡僧道開會講演或由他人延請講演時其講演宗旨以不越左列各款範圍者爲限(一)闡揚教義(二)化導社會(三)啓發愛國思想 前項講演須於開講五日以前將其時期場所及講演人姓名履歷禀報該管地方官 第十六條凡僧道有戒行高潔精通教義者准照第四案規定辦理 第十七條凡寺廟僧道受戒時由內務部豫製戒牒發由地方官轉交傳戒寺廟按名塡給造册報部 凡從前業經受戒及其他未受戒之僧道由內務部分別製定僧道籍證發交地方官清査按名塡給造册彙報內務部 無前項戒牒及僧道籍證者不得向各寺廟掛單各寺廟亦不得容留 關於第一項及第二項事宜辦理規則另定之

第四章 寺廟註册

第十八條本條例規定應註册之事項須向寺廟所在地之該管地方官署爲之 第十九條業經註册之事項該管官署應卽公告並發給註册證 第二十條凡應註册之事項非經註册及公告該管地方官不任保護之責 第二十一條業經註册之事項如有變更或消滅時須隨時禀請該管官署註册 第二十二條關於註册之規則另定之

第五章 罰則

第二十三條各寺廟僧道或住持不守教規時該管地方官得申誡或撤退之其情節較重者並得加相當處分但關於民刑事件仍由司法官署依法處斷 第二十四條凡寺廟住持違背管理之義務者由該管地方官申誡或撤退之 寺廟因而受損害者並任賠償之責 第二十五條違背第十條規定抵押或處分寺廟不動產由該管地方官署收回原有財產或追取原價給還該寺廟並準照第二十三條規定辦理 因而得利者併科所得總額二倍以下之罰金若二倍之數未滿三百圓者併科三百圓以下之罰金 第二十六條依前三條規定撤退住持時應即由該寺廟僧道另行公舉 第二十七條違背第十一條規定侵佔寺廟財產時依刑法侵佔罪處斷 第二十八條各寺廟違背第十七條第三項規定容留無戒牒或僧道籍證之僧道時處該住持一圓以上十圓以下之罰金其有形跡詭異隱匿不報者亦同

第六章 附則

第二十九條本條例所稱地方官指縣知事而言 第三十條自本條例公布之日起內務部頒行之寺院管理暫行規則及曾經立案之佛道各教會章程一律廢止之 第三十一條本條例自公布日施行

輪船開停日期

廣告 招商局輪准舊歷十月初七日由營口開往上海

恭頌 金星 福安 兩公司賠償之快捷

啓者小號於新歷十月十八日上午三時偶遭回祿燒去全舖四分之三幸在金星 福安 兩保險公司保險

花黛玉莅奉

一弄天福班新由都門聘到名花黛玉

謝百川先生名醫也由臺灣專門醫學校畢業歷在大連及奉省衛生官醫院充任醫官活人甚夥其於剖割一道尤能立辨症候着手奏功百治無一失者現因醫院減政辭職在本城大南門裡設立

豐澤吉

民國要聞

國民會議互選之延期

國民會議議員單選互選選舉日期曾經籌備期限令第一條第二項載國民會議議員互選舉于中華民國四年十月三十日舉行又第二條載前條所定選舉日期遇有必要情形須提前或延期時得由選舉監督報于辦理國民會議事務局決定之各等語現在國民會議議員行政司法機關互選選舉人資格尙未調查完畢立法機關選舉一切籌備亦未齊全則互選舉日期自有應行延緩之必要茲聞現經該局依令決定國民會議議員互選舉先行延期除咨行各選舉監督並俟將舉行選舉日期另案會商決定後再行宣示通告云云

英文京報極力贊成三國勸告

昨英文京報載有大著一篇以論日英俄三國勸告中國政府之事其立論極爲正當蓋近時稀見之卓說也其大略云駐京日本代理公使英國公使俄國公使諸君日前已紛然相繼對中國政府殷致勸告之詞矣默觀日英俄三國實慮及此次變更國體釀出擾害中國治安之變動蓋三國原來希望東洋平和之念極深況現值歐戰正酣故其熱望中國平和尤形切摯出倘中國政府若不採愼重態度竟輕視此次之忠告而畧不注意竊恐中國政府將自招出一絕大不幸之舉也必矣夫中國之獨立不但依恃中國自有之兵力實依據世間友邦之力權保持亦甚巨也現時諸友邦忙於歐戰控紛對於中國之平和已無暇過力言如時尙中國無端平地自行釀起風波眞可謂無謀之舉動也然則爲中國政府當局者須速容納三國之忠告以謀國利民福始爲上策美國第十六次之大總統霖克倫嘗言依神（敬報暗指日英俄三國）之命國家始得新生命誠如是即人民之政府決不能除却世界之外等語斯言眞可令人玩味也云云

政府議定將來用人之方針

國體將來變更爲君主後自命清朝遺老之一班人物固多掛冠而去其餘或因愛惜名譽或受他種原因亦將托故不出觀今日政界中托病請假之多即可推測將來用人之困難大總統自來連與副總統楊錢兩丞密商此事聞已擬定方針如下（一）組織內閣之人物全在君主立憲派中選定庶意見一致百政易舉（二）特設樞密院羅致一班品學兼優之人員（三）清史館仍行留存並設法擴充使自命夷齊之遺老不致閒散無事至於各省意欲辭退者當行照准云云

政府迅飭全國報館取締記事

昨據政界消息政府自廿八日下午五鐘接到日英俄三國公使勸告以來最注意報館記事非常憂慮以爲此際若取締不嚴則或恐謠言迭傳橫議百出却招意外之禍變動搖國本關係匪輕故同夜即迅飭京中各報館又同時通電各省長官密諭於政府方針尙未確定並有其許可以前關于該勸告之記事論說一律嚴禁登載云

中美解紛免戰條約已互換

歐洲自開戰以來瞬已年餘世界各國處中立者惟美國與我國而已中美兩國時思爲各友邦排解免生靈之塗炭近聞美使館接到美總統威爾遜氏商請我國大總統對于各友邦爲中美解紛免戰之條約此項條約據某外人云聞已于本月二十二日午後互換云

財政部又有提議借欵之消息

關於改革國體特別需用之欵項中央約須七百萬元上下總計各省勢非二千萬元左右不敷居時支用財政部奉大總統交諭後迭開特別會議除決定在鐵路路稅收入餘欵內約可撥出六百萬元外其餘千四百餘萬元即嚴飭各省量力攤派斷不能如數籌足財政當局再三思維仍思出借欵辦法其條件大約如下（一）向英俄德法日五國銀行團息借一千萬元（二）以中國國稅爲擔保此外并指定特別入欵（三）清還期限定爲十五年聞已與五國銀行團磋商兩次如能如願辦到政府固可濟一時之急但國民又無形增加負擔矣

外交問題與選舉投票

昨據探聞刻下各省所行國民代表之選舉正在施行方酣之中蓋國體投票已有一部分方正在辦理政府所握之方針以爲此次關于日英俄三國所提起之勸告的外交問題與該選舉及投票並無何等直接之關係故不論政府方針將來如何確定在其以前繼續施行毫無停止之事實云

宣布總開票日期之預聞

此次各省組織國民代表大會按照組織法各省應將投票結果報告代行立法院由代行立法院彙總宣布前代行立法院本有定於十一月十五日開票之說嗣因四川廣西川邊三處國體投票日期均以特殊情形非展至十五日以後不能舉行故代行立法院總開票日期亦不能不略爲展緩茲聞代行立法院已定於十一月二十二日爲總開票之期如無特殊情形各省投票結果至十一月二十二日即能彙總宣布云云並聞代行立法院宣佈投票結果之時即根據各省國民代表推戴書同時提出總勸進表恭戴大總統爲中華帝國皇帝

本年秋操停止之原因

近來各界咸謂江南一帶不日將舉行大操現據個中確息云本年秋間各發例舉大操中央原有此議嗣因國體問題發生南方各省表面上雖仍屬平靜然於裏面則頗有不穩之兆險象堪虞近日統率處迭次會議有政界軍界及各省公民並各團體即同時勸進預計十一月以內一切手續均能完全竣事決定停止各省本屆秋操飭派得力軍隊分布各險地點以重防務並聞已經呈大元帥照準於日昨通令各省將軍遵照辦理矣

▲再誌新道尹寓所之炸彈（上海）

上海總商會總理周金箴君現奉政府任命爲滬海道道尹已與前任楊道尹接洽預備交替並赴江寧晉謁齊巡按使於二十七號返滬詎是晚即有人至周君寓所即靜安寺路五十二號洋房外拋擲炸彈祗炸毀圍牆一方幸未傷人當經報捕勘査並在案茲悉新聞捕房捕頭除將檢獲之炸彈殼洋鐵兩片帶回捕房研究外並選派華探兩名華印巡捕各一名日夜分班至周君寓所周圍巡邏以資保衛英美總巡麥高雲君亦於前日乘坐汽車至周君寓所內外察看一周而返而鄭鎭守使得信後擬派衛隊數名赴周君寓所保護至本埠官紳兩各界及周君之親戚故舊亦於前昨等日前往慰問故該處一帶之來往車馬絡繹不絕云

▲再誌拾獲炸彈之蒙昧（上海）

住居公共租界松江路吉慶里二百六十號門牌門樓上之甬人夏寶寶在弄內拾獲鉛桶一只携回啓視有內中洋鐵罐十二枚均係炸彈夏因不知其爲危險物品將洋鐵罐上螺絲釘逐一鉗去內中火藥悉棄於畚箕內於次晨傾棄弄內垃圾桶詎料性炸裂將門汀灘成之垃圾桶炸毀夏亦因傷由捕車送仁濟醫院醫治等情已誌昨報茲前日由老閘捕頭派探錢壽生協同西探前往査得夏寶寶又名胡子卿向爲排字現在失業其妻某氏臥病不起生有男女小孩各一十分貧苦詳査此項炸彈之來歷據人云前晚有黨人某甲屆乘黃包車携帶是項炸彈至法租界西新橋附近永昌客棧內約會同黨於是晚携往各地圖謀起事詎至該棧門首預由法捕房派探守候即將甲拘捕該黃包車夫見坐車人被拘即拖車逃至公共租界松江路停車於吉慶里口見車上所遺鉛桶分量極重啓視之知係炸彈深恐禍累棄於里口而去是時適該處附近火警故胡下樓觀看見此鉛桶貪小携至樓上致遭此意外之禍害云云並悉胡之右目已被炸瞎即無性命之虞亦已成爲殘廢矣

▲粵東黨禍之情形（廣東）

▲亂黨紛紛被獲　福字營衛軍司令李福林近據探報在河南拿獲亂黨葉瑞曾梓二名即日已派大隊細解軍署訊究研係頗爲重要之犯又省城警廳偵探現亦拿獲亂黨二名一名黃亞怡一名黃振武據傳聞均謂爲極重要之犯又陸軍團長王傳善於前夜深湧線在長堤與漢旅館拿獲亂黨廿竹銘一名並搜獲籐夾必袋一個開袋內盛行裝部品物均經王團長將犯細解將軍行署訊辦査此犯年約三十餘歲被捕時猶身穿淡黃色綢長衫白褲學士鞋柳條土布褲如類佝儒者云

▲偵獲謀亂苦工　省河南石頭之戀戒場係爲一種罪不致死之冥頑不靈匪犯而設以故管理甚嚴防其作弊殊料場內近有充當苦工犯人翁某等六名竟敢暗受亂黨委任潛在場內運動同侶圖謀不軌惟因事機不密致爲場長察覺當即密禀警廳加派遊擊隊施以靈敏手段即將翁某等六犯提解返省王警廳因各犯証據確鑿爲審訊即詳解軍署並經提訊各犯皆侃侃而談直認不諱龍將軍以其罪無可逭即於午後三時飭派軍隊將該六犯一併押在大北門外照軍法槍斃以昭炯戒云

▲匪徒殺人勒贖　順德龍山遷來匪勢猖獗搶劫打單擄捉勒贖時有所聞尤甚者舊歷八月十三日信昌店工人江燿擄煙某赴蓮塘等處售賣被著匪梅義等捉去並指貨一空嗣由鄧疊來函用漢義名印勒銀五百元方可贖回云云信昌店迫得備洋一百元着人送至水城交梅義等詎未塡內欲竟將江燿槍斃強盜已極世界如此殊令人不安有地方之責者當如何設法維持云云

擬議中之國號與國旗

昨聞國體變更後其國號將定爲大炎取火德之意國旗之一角仍用民國國旗舊式取五族共戴之意旗心爲白色中繪紅日一輪圍以五個大球取火永久不滅日則君象之意傳聞如是姑誌之以餉閱者

烟酒公賣報解辦法

烟酒公賣政府視爲最重要之稅源各省已次第設局開始辦理關於此項稅收之報解聞財政部擬定辦法昨日已通飭各省局遵照如下（一）各該煙酒公賣收入每月報解一次不得延欠唯各該局長負責（二）煙酒公賣收入以總額百分之八十報解國庫以百分之十五充該局辦公經費以百分之五充各局所辦公人員獎勵金（三）所有烟酒公賣收入係解部專欵無論如何不得有挪墊及截留等情事

各省烟酒公賣成立之期限

部財政昨通飭各省財政廳長暨各省煙酒公賣局局長略云公賣收入關係甚要未便懈弛所有各局及分局分棧等無論各縣城鎭統限於十一月一號一律成立仍將成立日期報部查核云

西報紀上海近事

▲派兵南來之消息　二十八日大陸報云上海境內及其附近之政局頗有火山行將爆發之勢當局得有報告甫由日本歸國之黨人甚多正在計畫起事日前華界巡警之被戕實係政治性質故政府因此飭派北兵前來據昨晚所得消息招商局已派輪船四艘赴秦皇島裝載軍人三千來滬並有小船十五艘亦來該局遇順及新濟兩號輪船已出發昨日盛傳黨人將於星期二日起事未見實行然華界住民及警察均極惶恐忙碌有遷居租界者晚間八時以後往華界者均受搜査

▲完全負責之要函　二十八日大陸報云今日工部局報告書中譯載前上海特派交涉員楊晟君致領袖總領事一函保證上海關於變更國體問題當局業已設法預防不至發生亂事其原函譯文云逕啓者近日因研究國體問題無知愚民妄生疑慮播散謠言實則毫不足信各處軍警均已奉有上官命令完密戒備地方一切安謐所有上海外人華人財產由晟代表政府完全負保護責任茲特函達即請貴領袖總領事飭知屬滬各國紳商照常安居營業爲荷順請公安

▲壓抑言論之一斑　二十八日大陸報云當局壓抑報紙言論其事日見顯著時報杭州訪員已被捕新聞報北京訪員亦被捕但因有英員某干涉以該報係以英商公司註冊故該訪員業經釋出某報之郵局執照業被取消換言之即中國郵局不再寄遞該報也據他處消息摧殘言論之禁令亦極嚴厲

閩人對於國體問題現狀

大陸報二十三日福州訪函云北京籌安會請派代表至京與會之通電到閩後許巡按與李將軍即各派親信人員兼程北上惟恐或後刻閩人之爲北京政界要人而提倡帝制者有劉冠雄薩鎭冰林萬里等人凡民主之君主之請願書莫不由此輩領銜此外尙有陳璧其人者前曾爲交通部大臣今亦自命爲福建代表此流人物果足代表福建民意乎此誠一問題也此間曾有一般大人先生曾組織籌安支會但未實現則多數人民只求安寧無處對於共和既無所惡對於帝制亦無所好而少數明哲之士率皆搖頭捫目不願談論此事近日略有鄉間起事之謠言然未證實質言之目下福建全省固甚安靖也許巡按參案已經解決早見總統命令惟聞龐政猶未滿意又有第二次之彈劾吾人與之許雖有瑕疵然能厲行新政尙不失爲政界中之能手如改佛寺爲公園改舊署爲陳列所化無用之廟宇爲有益之市場放寬街道建築馬路等事頗能差强人意云

衍聖公控案之查辦

衍聖公孔令貽氏日前被族人在平政院及肅政廳控告劣跡多端已誌前報現聞此案已爲大總統所悉即交內務部朱桂莘總長切實查辦聞近日朱總長已將所控各節調查將竣不日即呈覆大總統核辦矣

徐相國之近狀

徐相國因病請假一節已誌前報茲聞相國日前病況係因誤服藥劑以致躭擱現在另卜妙方服之頗好病體已日見輕減所未癒者僅瀉一層日來已可起牀大約稍遲一二星期即可照常起動又聞大總統自相國病後頗爲憂念昨聞病勢日輕非常欣慰又聞大總統日前曾有親筆專函派人送至相國處閱看其文甚長其情亦極懇切大約勸其從速調治以便病愈出任艱鉅相國閱信之下亦異常感動並謂一俟病愈即刻照常出任國事以表贊襄之心意云

小說

惡婆娘（八）

婁氏當時又鼓動蓮花之舌說道 說我兒你出去這些日子 你知道家裡出了事不知道 世英一聞此言 說不覺心中大吃一驚 連忙問道 說母親 我們家出了甚麼事了 趕緊和孩兒說一說 可以想法子辦一辦 省得你老人家心裡着急 婁氏道 這個事我實在不願意往外說 說出來不但你心裡難過 就是我也是不舒坦 莫若不說倒好 叫我一個人兒心裡不舒坦得了 世英一聽此言 心中更覺難安 打算不問罷 如何能放得下心 兒且他為人忠厚 聽不得半句閒話 一聽此話 心中當時如何就能撇開 婁氏越故意不說 世英越問得緊 問了半天 婁氏才假織着眉頭兒道 好孩子 這個事我實在是不好意思出口的 然而我要不說 倒是害了你了 莫若我就說了就是了 自從你出門之後 你的妻子 就常常兒的不服我管 不是在大門口兒 東張西望的 就是在後門兒 鬼頭鬼腦的 這種行為也還不要緊 還有一件 頂不好聽的事情 我說出來 你一定要氣壞了 有一天我清早起來 約有十點鐘的時候兒 我到廚房去打水 忽見你的妻子 站在後門兒 和一個年輕小夥子 笑嘻嘻的在那兒說話 我本打算上前一問 又恐怕他難于為情 故只得站在暗處 看其舉動 誰知他們兩個人 越說越高興 也聽不出說甚麼來 就聽得他說 我待你這麼好 你還不天天兒來 弄得我日不思食 夜不成眠 餘外還有許多 甚麼有良心沒良心的話 我就聽不清楚了 我想大約總不是一件好事 我兒你想 此事可氣不可氣 實在是羞死人 這個事情 還很不要緊 不過是他們站在門首 彼此調謔的情形 不想以後二人遂一同進了後門 一直往屋裡走 那時候兒我只得躲在一傍 看他們一個究竟 但見他一雙姦夫淫婦 往屋中而去 我看見這個光景 登時氣的了不得 大聲喊道 捉賊捉賊 那個小夥子 聽見此話 急的無法 遂一溜烟兒 跑到外頭去了 偏々事有湊巧 你父親頭一天也出門去了 家中僅剩我婆媳三人 叫我怎麼敢上前去拿他 還有一事 可以作姦情的憑證 那小夥子逃走之時 我看他腳上沒穿着鞋 大概係一時匆忙 沒顧穿鞋就跑了 這個憑據 一定在他屋內 你不信 可以到你妻子屋內去找找看 但是有一層 這個事我既和你說了 你回到屋內 千萬不可和他吵鬧 你要是和他吵鬧 他一定要恨我的 孩兒啊 做娘的 總望着你們夫妻 和和氣々 百年偕老 那知道他妻子偏不安分 做此無恥之事 你看叫我生氣不生氣 話猶未了 順官兒也在傍邊兒插嘴道 哥哥嫂子偷了漢子了 你知道麼 婁氏連忙申叱道 小國子 你懂得甚麼 滿嘴裡胡說 趁早兒給我滾開 順官兒連忙一溜烟兒跑出門去 再說世英聽見他繼母這一套謊言 一時怒火上冲 氣的要死 也不管三七二十一 遂到了廚房拿了一口切菜刀 拿了一根蔴繩兒 一直往自己屋中跑來 這裡婁氏順官兒 看見世英去後 各各大笑道 好好中了計了 再說世英來到自己屋門口兒 見謝氏正拿着一本書 在那裡觀看 世英跑到跟前 將刀往桌兒上一拍 厲聲喝道 你幹得好事 你當我不知道嗎 李氏聞言 抬頭一看 見自己丈夫回來了 連忙站起身來問道 你甚麼時候兒回來的 問了一語 未見回答 見丈夫雙眉直豎 二目圓睜 大有兇神附体的光景 謝氏一見自己丈夫如此光景 也摸不准是遇見甚麼不如意的事情了 莫非是佃夫不肯交租 或是順官和達保打架 那裡想得到 是為自己的事情 連忙問道 你今天怎麼這個樣子 莫非你在外頭 受了甚麼的氣了 世英當時瞪睜一睜道 受了誰的氣 就是受你的氣了 謝氏道 我在家中 好好兒坐着 有甚麼氣給你受 世英道 你自己做的事 你難道還不知道麼 還來問我 謝氏道 我沒做甚麼事 世英道 你不用粧憨 你不給我說出來 我一定是不答應你的 （未完）

各省新聞

私藏軍火案之詳訊（續）

當令該車夫等車入捕房後開箱細察視不料均係手鎗子彈遂向徐等詢據聲稱此物係塘山路念三號門牌之吳士品囑令車送計共七捆三捆在吳家內車出四捆係塘山路五百三十二號門牌米店內車出該米舖吳士品亦有股份云云因即協同探目蔣榮生西探目潘其至吳家內調查搜出夾層之寫字臺一只未幾吳與其妻李氏回家詰問來歷據云係武昌路八百零四號門牌之浦八寶贊與伊姪吳文興屬為車送往武昌路將董吳兩人拘獲又抄出軍火一大箱一併帶入捕房向董詰問據云係在德商某洋行為夥此物係由德人牛爾生托為車送寫是藥材不知內藏軍械當時令我車至天潼路一百五十九號門牌即至該屋內調查乃一空屋尚有兆丰路五百十八號門牌米店吳等亦係股東復問其牛爾生住處稱在楊樹浦路三十二號門牌是以將吳等各人連同抄獲軍火解案請究並將好卜魯穆安索恩格利三律師稟向詳採盤詰一過堂上叫令小車夫徐士寶到案仍由牛門律師詰據供稱在塘山路五百三十三號門牌米店爲出店此次板木係吳士品囑令車送至北浦路計共七捆因分量異常沉重故僱萬隆米店出店薛良甫郡同車運我車五捆追至鴻□樓茶館門前忽有包探上前查問我稱內係藥材因彼不信扳開看見小洋鐵箱遂被一併帶入捕房是實又據薛良甫上堂由牛門律師詰據所供情形與徐大畧相同復由被告之代表律師逐一盤詰之下堂上諭令二人退去命傳一百十六號西捕上堂証明在東漢必禮路目覩二十號包探查獲徐薛兩小車夫所車板木夾層內所藏軍火各節並將該板木夾層及外釘線絲之處逐一指明又經各律師向該西捕盤詰一過退下即據一百八十九號西探目潘其投案由牛門律師詰據所供各節與薛探畧同並稱至破獲之第二日在捕房向各被告詰問口供均操華語且由吳等自供並云誘供之事惟董前在江西路三十七號門牌德商咪吔洋行爲出口寫字精通英語故用英語詰問所得供詞當由西探卜羅斯幫同抄錄供至此即將西文供交由牛門律師轉呈公堂請察繼由牛門律師將所錄董贊塘供單逐層向該西探盤詰畢復由好卜魯穆安索恩格利三律席先後向該西探反覆駁詰良久直至夜七時始由中西官宣布退庭諭吳士品仍交原保餘人一併還押候下禮拜二下午再訊賠洋五十元先行充公

北京新發現之大刧案詳記

▲蔡松坡飽受虛驚
▲雷朝彥嚴懲匪類
▲當兵發財之結果下場
▲可以鑑矣

▲北京以首善稱而社會情形適得其反改革以來每況愈下近來犯淫犯殺之案層出不窮各報已屢載不一載乃最近又發一大刧案犯案者乃軍界執法機關之軍人行刧時又以奉命查抄爲標題且敢冒稱大總統之命令而被殃之案則係現任將軍府之昭威將軍參政院之參政經界局之督辦可謂奇矣

▲蔡松坡之住宅在棉花胡同乃租自旗人福姓者矣於本月十四日有著軍服者五人貿貿然來聲稱係軍政執法處衛隊奉處長諭有大總統命令查抄鹽商何姓寄存之贓物蔡宅家丁方欲攔阻已排闥而入翻箱倒籠頗極騷擾其勢洶々不可理論後經報者約集多人與騎兵詰之曰此係蔡威將軍蔡大人住宅汝等奉命有何憑據何得無故動蠻遽言其故斯時吳等始知錯找門戶急想下台乃云係奉總統令查抄竊宅寄存之何姓贓物既現在□蔡宅我等另向別處搜查可也遂相率離去蔡聞之以其著軍服又稱大總統不敢鳴警遂治而彼其無憑無據亂七八糟之狀態斷不足信乃遣人躡地尾追則見若輩已終擁而至德勝門大街蔣養房胡同東口吳宅武首 兵扣門試呼主人吳送平常人家更非堂堂蔡宅之比早已嚇得觸瑟兒啼莫名其妙而該兵等動起手來較之蔡宅情形何啻十倍立時闖至屋內將箱籠抬滿院中擇其珍貴之物堆積一旁一兵趨出喚大車共三輛喝令車夫將同將物件一一裝載上車大呼奉令查抄已畢其聲勢與前清時之查抄略似吳氏既不敢違抗當街巡警赶至亦爲所斥退亦只得暗暗尾追則車果經地安門轉西華門廿石橋徑奔總統府一路而去

（未完）

廣告

善治酒刺 愛用

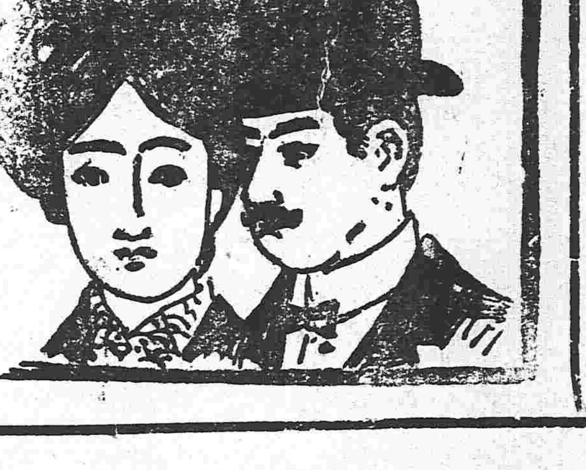

美顏水

費十年間之苦心而發見者

一洗立愈如常用之

酒刺 雀斑
顏粗 班癬
色可潤白 膚能細軟 姿容秀麗 其美無比

於世界有莫之大信用

本舖 美顏石鹼發賣元 桃谷順天館

新發見染髮劑 那伊斯

科學之進步真屬駭聞

那伊斯染髮僅二十分鐘而烏髮黎黝光潤逼人不害皮膚兼除拳之患顏色不變不褪最完善之染白髮絡毛水也

●那伊斯用盾守論能捷毫真碍于衛生無論頭髮鬚法皆能染之最爲佳良

價 小瓶三角五分 大瓶六角

本舖 日本大阪丹平商會藥房

經售 中國各處藥房均有寄售

寰球第二 常携利藥

起死回生 仁丹 JINTAN

崩治
中暑傷寒｜水土不服
霍乱吐瀉｜昏倒昏迷
時邪痧氣｜腹痛胸悶
肢體不舒｜虫蝕牙疼
其外一切危急請速服用此仁丹即有起死回生之靈效

●偉哉 仁丹之靈效

一粒之仁丹能除口臭口熱香味
假蘭如服數粒防諸邪爽神舒心辦事
如意平素服之禍患自袪則獲壽萬福攸同

▲諺言謂之
黃金千兩未爲高貴
仁丹珠粒迥勝千金！

▲此紳士所持裝銀藥盒如勝仁丹五十錢包無償添呈一個裝得優美帶此雅趣自出

價目
●試服包……日金五錢
●小包（裝藥一貼量）拾錢
●中包（裝藥三貼量添呈洋銀藥盒）廿五錢
●大包（裝藥七貼量添呈銀鏡藥盒）五拾錢
各處藥房洋廣貨舖均行寄售所就近購取

欲轉瘦為壯者

其重量可加至十磅以上

一醫士之忠告

嘗有瘦弱者云有藥須使我身體肥胖者其價之高昂不吝也前雖無靈藥今則有之凡瘦弱者失其滋養力故各物之肥質不能收受經過腸胃即成廢質是以血中無肥質而身體不能壯也須改良腸胃之滋養力將所食之各物成爲有益之質其惟首穀藥片能爲之每飯し枚無不有益因該藥片係採辦醫學中六種最滋養之料合成是藥能與所食之糖米同時運化變成滋養之質入於血道功效之速可稱奇速每月中服是藥而加之十磅至廿五磅者常有之藥性和平有益無損

東三省首代理處

▲奉天、中西大藥房、大德生藥房、慶元永、歐美藥房、同仁藥房 ▲海城、華西藥房 ▲遼陽、天錇成號、福慶長 ▲大連、華西藥房、德記藥房、天和藥房、華泰藥房、濟仁藥房 ▲新民府、天益長 ▲安東、東益增號、▲鐵嶺、西增遠、裕和盛 ▲公主嶺、三合公 ▲長春、興亞藥房、均泰號 ▲吉林、五洲大藥房 ▲哈爾濱、天德厚、世一堂 ▲阿什河、大德生 ▲□□子、寶善藥房 ▲牛莊、中西大藥房、益增號 ▲錦州、仁濟大藥房、▲山海關、泰西大藥房 ▲寧古塔、及各處大藥房洋貨店均有出售

每一瓶四十粒英洋一元五角每六瓶八元遠近郵費一概在內

上海博物院路十七號 中國總批發處 新順發洋行

英國倫敦 美國紐約 首穀藥局謹啓

金銀鐘表 寶石手飾 奉天鐘樓南大街

▲歐洲戰事講壇出版預告▼

各種工業機器、五金雜貨
工程證房材料、鐵銅材料
藤田洋行
電話 日二二二四 中二二二四

文具儀器、美術雜貨
貨真價實 玉移看看
[illegible]
電話 日二一一四 中二一一四

[illegible]本書之宏博[illegible]於九月中旬出版
上海法租界凱自邇路
印刷所 華商印書館
總發行所 大連奥町二丁目 泰東日報社

美容藥料

花顏水

皮膚能令人外貌最易遷變 雖然生成美麗媸容 若任皮膚自成粗陋 非獨不得維持原有之美 且不能發揮天性之美 皮膚之關係於美醜有如此也 常聞世間自歎其容貌醜陋者實屬不稀 此又人生最大之遺憾 茲有日本皮膚科專門大醫小島先生 多年研究自出心裁發明一種良藥精製而成 美容藥水 名曰花顏水 僅以數滴滴入洗臉水中 咸融溶二十倍之清水 該盆內之水 即逢藥水而變色如乳 其馨馥郁觸鼻 雖鮮花如玫瑰與蘭花亦退一步且合衛生 善治皮膚所發小瘡 如面皰 雀斑 粉刺 酒刺 汗疹 頑癬 煙氣 紅點 油光 瘰癧 等諸症討厭之物凡老幼男女皆可使用此花顏水 均得轉醜成美 花顏水之特色 最能完全皮膚乃成色艷使姿容倍極光耀足稱最上妙品請試一瓶以證本藥房之言之不謬 藥價大瓶洋一元每打洋十元 小瓶大洋五角每打洋五元 試用瓶大洋三角五分每打洋三元五角 各埠大藥房與洋貨舖均有代售

本舖 大阪清水谷 順和堂大藥房

代售所 奉天四平街大德生大藥房 長春北門裡德盛和 吉林城內五洲大藥房 營口永世街長壽堂藥房 安東縣市場通井上誠昌堂 長春北門裡興亞大藥房 新民府昌平堂藥房 營口二道街中有大藥房 營口元神廟益盛遠 遼陽十字天錳成 開原三茂洋行 鐵嶺鼓樓東同合盛

四面双美人牙粉讚歌之聲

現代大紳貴女一舉合羣愛用双美人牙粉

聞者設想如何能博這麼大的信孚呢

先要問諸位試過

双美人牙粉用麼

那凡庸之牙粉全都比不上這個双美人牙粉之品質其靈効其清雅這就是中華四萬萬的同胞不惜賞讚的原因也

這情形眞是文明開化之反影！

總經理 奉天 寺庄洋行

小野田洋灰公司大連分行

大連臭水屯泡子沿

關東都督府 南滿鐵路會社 實用

本分行每年製造數 百萬餘桶

總代售處 三井洋行

獅子牙粉

身体髮膚受之於父母。敢不毀傷孝之始也
健康寔是爲人生最大幸福。而亦忠君孝養之大本也。
不謂共和國教科書乎、「頭宜常沐。身宜常浴。髮宜常梳。牙宜常刷。」

牙齒是身體第一關門。而亦出入諸好歹物之關門也。牙齒日[illegible]强弱直關乎全身之强弱。故常用品質最良價錢最廉之獅子牙粉。維持牙齒清楚。即諸位終生可以得健康及幸福也。

本行 東京 小林商店
分行 天津 漢口 上海 小林洋行

東京眼科病院長 醫學博士 井上豊太郎先生實驗處方

登錄商標

井上博士處方

老篤眼藥

日本藥學士 樫丘位 大前忠寬先生 督製

眼科一切之良藥

本劑係日本眼科名手醫學博士井上豊太郎先生本驗之秘方調劑之精不必要論世上患眼病者宜切速用實劑以脫苦痛奏効迅速如撥雲見日 ○効能 眼脂分泌。流淚。時行眼疾。眼內搔白。翳青盲痒。火熱眼疵。羞明畏光。視物不明。病。眼疲勞致臉爛。睛受擊

定價 金貳拾錢、拾錢

老篤眼藥使用之

發售處 東京 大阪 山田安民藥房
寄售處 各地大藥房

東三省新聞

▲奉天▼

●國民果一致推戴袁氏乎

奉天國民代表之一致贊成君主本無待投票而後始明蓋所謂代表者本屬指定象養一室即非指定而欲反對者處此地位亦不能不違心而書贊成君憲字樣此種事跡昭然無容諱飾然段按使既用此手段使所謂代表者一致贊成不得不備言總統之神聖以博總統之歡心惟是人民視之其心理固何如也茲將兩次電代行立法院之電文錄下

代行立法院鑒竊惟天視自我民視天聽自我民聽天生民而立之君使司牧之天命之所屬必爲人心之所歸易言聖人之大寶曰位書言亶聰明作元后元后作民父母誠哉萬世帝床之盛業中國必由之正軌也我國辛亥政變之初滄海橫流暴徒競起道德淪亡綱紀蕩然國之不存民於何託幸賴我大總統外輯邦交內戢群邪拯殘黎于已溺奠神鼎於將傾四年以來我中國四萬萬人民之身家子姓實託命於我大總統一人然共和國體元首以時更代不能定於一尊以是上下皇皇苦於無君若行旅者之無所歸宿此則共和政體之弊有以致此茲幸天牖我民全國一心決議改變國體爲中華帝國內外翕然咸謂建國出自民心立君本於天命天眷我國錫我聖君薄海同歸於有德本國民代表等謹以國民公意恭戴今大總統爲中華帝國皇帝并以國家最上完全主權奉於皇帝承天建極傳之萬世伏願聖德如天勉順輿情踐登皇位以康四海四千年神聖之冑上繼軒轅億萬姓謳歌之誠永歸文命本國民代表等生際昌期情殷推戴無任歡忭跂望之至奉天國民代表大會叩

又電云代行立法院鑒本日國民代表大會決定國體投票畢全體贊成君主立憲業將票數電達對照現代表等決定推戴今大總統爲中華帝國大皇帝並議委託貴院爲國民總代表請即承認除推戴書電寄外肅此奉達國民代表大會奉天國民代表同叩

●張上將軍確有改調直省之說

彰武上將軍張今頗氏到津後即在公館勾留一再辭職不欲赴鄂刻經直隸朱按使力請另簡將軍以轄軍政聞政府已有將該將軍調任之議以故前在軍署充差各員均翩翩赴津矣（仲）

●東蒙添設鎮守使將實行

東蒙添設鎮守使政府久有此議聞鎮安上將軍段香岩電請政府速予實行並陳述應行添設之理由有三一謂東蒙地方遼闊蒙漢雜處應添設鎮守使以資控御二謂東蒙地方時有大股馬匪出沒擾及蒙旗治安實非淺鮮應添設鎮守使以資鎮懾三謂內蒙五商埠開放東蒙將爲商旅往來之要道應添設鎮守使以資保衛云聞大總統披覽之下頗以爲然東蒙添設鎮守使不久或可能見諸於實行云（仲）

●改編模範軍之議復活

奉天改編模範軍一事秋間張上將軍曾有是議嗣因需款甚鉅經費難籌遂將此議擱置茲聞軍署人云鎮安段上將軍又將此議提起昨與宋玉峰參謀長會商擬將所帶來之衛隊全行改爲模範軍毋庸另行招添以節經費但不知此次能否實行耳（平）

●試行强迫教育之手續

巡按使公署頃准新任教育總長張仲仁來咨採係試行强迫教育手續計分六端（一）各縣按照村鎮戶口之繁簡酌定學區（二）各區酌派學董以資責成（三）依照學區戶口試辦國民學校若干處及女學二三處（四）學區之規畫係以距離之遠近及戶口之多寡成立之（五）兒童學齡限於八歲（六）各項經費由官署及人民共負之仰即查照着手實施毋延云（平）

●建築軍需場誌聞

鎮安段上將軍爲整頓軍需起見擬將行署東前交涉署附屬安奉鐵路查察處地址改建奉天軍備場凡陸防團警各隊所需一切用品（如指揮刀軍衣軍冒皮靴以及工程隊應用各項）均由該場備置不准購自他商以收劃一之效據聞不日即可實行建築云（平）

●各代表悲喜交集

全省五十四縣派來之各代表傅英麟等于上月二十八日在公署投票解決國體一致贊成後三十日經段兼按在署內設讌款待其時代表等人人以爲得以攀龍附鳳私心竊喜不日元首登極吾輩之一番熱心必克不負鵬程遠大詎可限量一轉念間以爲當日拍有一照倘被反對者携去將來按圖索驥與性命莫保不禁悲從中來據與識者言可謂一喜一懼云（元）

●袁參政赴京供職

前署參政院參政袁潔山自交卸後無所事事遂以本省選舉觀內趕回奉天遼陽原籍運動初選雖經當選覆選期尚不敢望加以國民大會代表尤未得鑫乎其間正拖快々適閱報抄十月廿九日策命以張振勳參政請假遺職任袁君署理於是喜不自勝於昨晨東裝就道西上云

●段兼按嘉奬廷知事（上）

段香岩兼按自涖奉後目擊新民等縣災黎徧野以爲公家所發之賑款杯水車薪不敷救濟當通令各災區設法募集以拯鴻嗷而甦鮒涸茲據海城知事廷瑞報告與牛莊分治員黃訓安籌募賑洋十五萬元由兩署歷存積穀提撥六萬元六鎮十二鄉各勸集九萬元現已一律籌事酌設粥鍋施放冬賑並備發來春仔種等情到署段兼按當以該知事籌賑有方若被災各縣均能如斯辦理飢民何至流入爲匪大蒙奬嘉云（元）

●核銷代表大會之經費

此次辦理國民代表大會所有經費均作正式銷開現在已辦理就緒所有交際費宴會費辛工紙品一切費用共計八千餘元聞昨由段按使飭令財政廳作正式開銷矣（平）

●清理官產交代處成立

財政廳長張道蓀氏以各城梢局及縣署並其他機關更易頻繁每值報銷來轉其間錯雜紛紜勾稽需時前董季友廳長未去職時曾擬在廳內附設清理官產交代處未果離奉張廳長視事以來体察情形以爲此處之組織萬不容緩當賡續前議請准段香岩兼按照設聞于日昨成立云（上）

●金局長改定莊佃領地章程

官地清丈局金局長對于局務認眞整飭故近來該局內外弊絕風清不似從前之上下其手賄賂公行並聞金氏以前局長孫幼穀所定之內務府莊田章制朝令夕改洵屬租莊抑佃因復秉公重加釐訂章制十條其第三條內開此項莊地儘先莊領如莊頭無力價領歸佃承領唯莊頭有私押倒典者歸佃戶領照等情呈准段兼按咨行內務部轉呈核准云（上）

●部飭認眞稽征契稅

財政部因各省報解應征新增契稅各款頗不踴躍實於歲入大有關係昨日聞財政廳奉到部飭謂各縣征收機關務各認眞勸導督率稽征以期集成鉅款源源報解並希將奉文遵辦情形詳細報部備核云（卅）

●稟請延長學年不准

教育部爲養成師範人材起見特在高等師範內附設講習科一班已於暑假後開課刻下該科學生周在豐等以學年太促不能深造恐蹈從前簡易師範之覆轍當請由省教育會轉請省公署咨部延長學期以資深造聞部復以東三省教材缺乏此科之設本爲特別計畫礙難改章云（仲）

●女師範易服彙報

省立女子師範學校校長恩蔭曾君遵照部章令女生各着制服以示區別業誌本報茲聞該校長日昨飭學監春女士凡係師範班學生均須更服以重部令並由管理室領取布樣俾便購買而昭劃一其服制裝式如左

（甲）雲髻　該校各級學生有婦人女子兩項若令頭式一律女婦不分亦屬非計故該校令婦挽雲髻向後下垂女則向左右兩耳下垂以示區別

（乙）大褂　女生穿著制服原期一律而昭整齊若令雜色甚非相宜故該校長特令購買深藍市布且須本國土貨是以各生均于前晚備洋赴絲房購買云

（丙）裙　裙子一項按照北京女學規定之新式均係黑色用愛國布摺疊而成但製壹身手工約在四毛或五毛間此次易服費每生約須四五元云

（丁）徽章　女生佩帶徽章既可受警察之保護又爲路人所尊視令人望而知爲某校女生部定徽章格式係金色銀質或銅質製成圓形周圍嘉禾中嵌女師範生字樣由校中製定發給各生大約自禮拜始即可繼續分給云

（戊）禮帽　禮帽壹項未經規定大約亦取壹致主義聞將來各生均買洋繩絨帽或海虎絨新式絨帽其顏色擬取黑綠兩種以其雅潔而樸素焉（戊）

●李知事改委局長之由來

分奉知事李光第前因長白知事馬鴻亮失守城池撤委繳令李知事繼任正在前往間適值調查室係兵力薄棉非防剿失宜所致段兼按以情有可原故復仍准暫行留任至李君委狀既奉如不予以枝棲未免難以下臺當交財政廳酌予位置張濱蓀廳長查得海龍稅捐局長方大芝氏期滿應行調省遺缺飭李知事接辦昨已下狀委任矣（上）

●委員組織支行

華富殖業銀行籌辦處處長傅聘三以各屬已委籌辦員前往招股組織支行惟遼陽尙付缺如故于日前派鄉行趙千步介紹富紳張芝山君前往該縣集股以便組織支開業經張君允可發給證書乃于日昨乘南滿瀛車就道云（戊）

●查報提倡國貨近情

吾奉提倡國貨之舉本發起於歐洲搆戰之後由巡按使及各界機關熱心提倡不遺餘力茲聞段兼按使昨接內務部朱總長來文請將奉省提倡國貨最近情形及所辦之成績若何詳細具報以便彙核全國提倡國貨最近情形及所勸辦之成績若何詳爲具報以便彙核全國提倡之利益云（平）

●委員撤差

全省官地清丈局監綱委員尹福海姜某二人因丈某地有不實不盡之處當經民戶來省控告經新任金局長查有嫌疑當即撤差另委分奉知事某某二人接充云（戊）

●馮連長假滿任差

陸軍一百零六團連長馮煥章前因母喪請假二十五日現已期滿自應回省任差以重職守聞于日昨晚九句鐘乘京奉車由西城來省於二號即往團部銷假云

●倉運使因公來省

東三省鹽運司使倉錫青氏日昨因有要公特乘南滿瀛車進省以便與當軸磋商一切聞倉君現寓大西門裡華昌飯店所有新舊僚屬知均往拜焉（戊）

▲營口▼

●朱知事由錦蒞營

調署本縣知事朱佩蘭于昨日午後三鐘時由河北火車來營鄉警各區官均至河北車站迎迓以伸下忱惟聞朱氏雖已到營非王知事結束清楚絕不接替而王氏亦不若前此之驕態傲人現正獻媚各學董乞其不追學款赶緊交代離營云

●私造貨幣判決徒刑

警察廳偵緝隊王振榮前在漁業局前街抓獲私鑄小洋人犯陳明閣一名經警廳長訊認不諱業已送交法廳懲治近得確耗陳明閣僞造貨幣處以徒刑三年以儆效尤昨已榜示週知與陳氏同一行爲者未審知所戒懼否乎

▲牛莊▼

●裁撤警察游擊隊

警察署區官喬君子駿當夏令青紗障盛時胡匪充斥地澗兵單保護難周該區官爲防守起見遂稟請添招警察遊擊隊四十名以資勦捕得以保護公安現在秋收完畢胡匪絕跡於三十號將該游擊隊裁撤三十名尙留十名以備補助警察保衛云

▲鳳城▼

●災民無力求學

本城縣正學校自開辦以來經費頗裕往年設有高初兩等各數班無奈地勢窪下今夏雨水又大竟將寢室內土炕及院內墻垣淹倒大半不得已先將經常學款移作修繕之費是以高等學生畢業後不能續招新生唯校長尙寅東及教員朱子森二君熱心教育擬招高等補習科奈就學者多被水災無力求學以致該校內講堂空閒該校長雖熱心教育其如天命何哉

▲岫巖▼

●當選人束裝進省

本邑初選舉事務所已將初選投票事宜告竣當選人數已誌前報茲聞各當選人昨由縣公署領取川資束裝赴奉以俟複選而免臨時貽誤云

▲開原▼

●調查日僑

縣公署昨奉巡按使飭開謂中日新約不日實行境內有無居留日僑及購買土地租售產業合辦營業等事仰即詳查具報以便籌備善後辦法章知事遂飭警察事務所照辦云

▲昌圖▼

●監獄工程告竣

本邑監獄於今春勵定署西地址拆舊新築由縣知事督理煞費經營現已完全告竣內容寬濶佈置精細計分禮義廉恥四號秩序井然中有天窗以透光線而吸炭氣所有工廠飯房宿舍均各完備日昨一日正式成立並選派李君士林爲典獄長查李君精明諳練誠實可信其餘看守長及部長書記均已選派得人各任職務以專責成云

▲海龍▼

●奮勇勦匪

城南鵝龍河境內突有胡匪三十餘名匪首金子在該擾搶民不聊生經保衛團攻擊不料賊衆勇猛擊傷該團什長一名正在危急間二分所遲巡官率警下道正遇賊匪與團兵攻擊隨即由後夾攻立將賊匪擊傷數名該匪全行逃颺無奈遲巡官率警六名未敢追捕保衛團早已撤回致不得殲滅無遺殊爲恨事耳

▲長春▼

●預備慶賀日皇加冕

十一月十號日皇加冕合驛滿鐵人員及各機關均各先期預備以便屆期慶祝附屬地內之華商亦各有領備館機商組合會已提倡修築戲臺唱演中國戲劇外設酒食以資慶賀云

▲吉林▼

●電陳國民代表一體表决君主

吉林國民代表大會選舉投票各情業誌本報茲悉二十八日投票解決君主後當由選舉監督電知代行立法院其電文曰代行立法院鑒國民代表定額三十七名於本月二十八日上午九時集會場依法投票决定國體當衆開匭共計贊成君主立憲者三十七票全體一致歡忭同深該代表等以爲國體已定不可一日無君當即簽名繕具推戴書恭戴我大總統爲中華帝國皇帝並以國家最上完全主權奉之於皇帝恭陳貴院幷委託貴院爲總代表轉爲呈遞諒邀鑒察合行電陳吉林國民代表選舉監督孟恩遠王揖唐儉

●某道尹隳登白簡

王巡按揖唐涖任後對于政治竭意整頓將從前之舊習一掃而空凡係屬員賢者勸進不肖者不肯阿容故吏治大有蒸蒸日上之勢茲據政界云王按使近以某道尹之措施極不爲然擬即參撤未悉確否姑誌之以觀其後

▲哈爾濱▼

●紳商送匾 賓縣知事于朗昆升任吉林縣地方紳商因其行將在即恭送匾額一方以誌去後之思傳家佃紳商所送之匾文爲遺愛二字西家燒鍋商務分所紳董張耀廷所送之匾文曰德惠均沾已懸掛縣署頭門矣

●警佐之逐鹿 警察事務所外勤警佐傅新三經于前監督調赴吉林襄辦警政所遺一席聞新任張蘭若有派依蘭警佐潘起唐接替之說近聞統阮道尹荐該署隊官顧德臣一說未知孰確誌之以觀厥後

●紳商宴曾前知事 哈爾濱紳商兩界以新任接篆警任將去特在商務會設筵邀請于張兩知事蒞席以表歡迎餞思一時列席紳商四十餘人由中國銀行行長侯雪舫君宣言餞送之忱張于兩君答詞致謝杯酒言歡頗極其盛

●通飭整頓印花稅 縣署日前奉財政廳轉奉財政部飭令謂印花稅一項施行日久粘貼者姑屬不少而遺漏尚多兼之各縣因循敷衍尚未施行是以嚴飭各縣一體遵照現在縣署已飭警嚴查矣

●新知事定期接篆 新任縣知事張曾榘氏廿八號搭慶澗輪船抵哈寓在得月樓昨晚新舊接洽聞訂於陽歷十一月一日入署視事並聞前任于君於二日起節赴吉林縣履新云

▲黑龍江▼

●包辦郵站案咨辯書送京 黑龍江義順合等各商家不服張玉書包辦郵站之決定一案已提出辯書現在巡按使已將該辯書咨送北京平政院矣

雜報

▲奉天▼

●瘋婦强討 大南關一帶近日忽來瘋婦一名沿門求乞非多給飯錢不可若不遂其欲即大聲叫號滾地不起勢甚洶々以故各住戶一聞瘋婦之聲急以閉門羹待之願有地方之責者速行取締也 (仲)

●離婚不准 城東某屯農人劉八年已不惑面貌獰惡惟少有積蓄乃與鄰屯賈氏女成婚焉賈氏女年十八貌俊秀結婚後賈氏即不願與之同寢昨竟來城起訴於地方廳請求離婚經民庭判決以賈氏請求離婚之理由不能認爲正當仍令劉八領回相安度日云 (古)

●妓女逃跑 九門外四等妓館泉喜堂妓女翠雲係錦縣城南高橋人本係良家幼女因被人引誘遂來省投入娼寮現因受領家之虐待痛苦難忍於日昨下午二鐘時與某熟客潛逃無踪現經該堂掌班某遣人四出尋找未知能否尋獲耳 (平)

●入宮不見 小東門裡長安寺附近某雜貨舖執事張福之妻劉氏係幽裡永平縣人年二十七八姿容秀麗惟性甚淫蕩近與該號櫃夥黃某調戲成姦熱度沸騰乃於日前晚間乘張某外出遂與櫃夥黃某雙々逃跑及至張某事畢回家其室人已杳如黃鶴矣 (平)

●發現銅礦 東三省鑛產中於他省近年來金銀鐵煤各鑛屢有發現而終未見有銅鑛日前本溪湖新發現一種銅鑛質甚佳美聞有該城劉紳聯絡某商號於日昨來省擬招集股本若干稟請公署立案以便開採云 (平)

●女伶留演 女伶九思紅王鳳仙久負盛名日昨由津過奉擬往北省一行嗣爲會仙茶園知覺以該園近來生意不佳請其留演三晝夜已邀該兩伶認可日夜登臺奏技頗爲顧曲者所歡迎以故坐爲之滿 (戊)

●擇隣宜愼 小西關萬壽寺西胡同馬姓有及笄女貌本不揚故尚貞潔自守詎因招租房戶趙姓同院而居該趙某營商外埠遺妻于氏在室嘗與袁某通姦馬尼子由是得識袁某經袁某央趙婦媒介果兩富一弄得以成局在袁猶得先嘗掉頭不顧而馬女一發莫遏遂因此太出風頭然均以其貌惡需錢相遇甚疏遂自白母前驅逐趙婦出戶云 (平)

●眞贓現獲 大西門北甕圈外某鞋床日昨下午一鐘時正在照付買主之際突有一小偸由床後來將床上所擺之棉鞋竊去一雙往西飛跑適爲該櫃夥何某瞥見當即報知崗警將伊抓獲帶署轉送警廳懲辦云 (平)

●馬路停工 城關馬路向歸罪犯舖城工修理現已天氣寒冷土地封凍一切工作悉行停止所有夫役均於日前一律解散俟來年春融再行動工云 (仲)

●輿中誕子 城內同鳳堂飯莊西巷王姓女早嫁給城東于家溝馬姓爲室因母氏抱恙聞信前來不顧身懷六甲期屆臨盆侍奉多日遂爾腹痛知將分娩在伊兄原擬令妹氏在家誕降而嫂氏以爲不祥遂僱轎車送回不意乘車未遠胎兒已呱々下墜矣 (元)

▲海城▼

●監守自盜 小南關口袋胡同趙姓孀婦一子尚幼肆業某校因家中門戶乏人照料乃僱一女僕應戴氏爲其監守已有四年之久距該氏近與廚役郝某有染遂行雙々飛去適趙姥外出購備冬衣留僕守家迨至回來女役與男僕已席捲家資三百餘元同逃趙氏自咎用人失當隱忍不報或有謂老嫗已與廚役爲好者此未免誣人太甚矣 (上)

●稽查易委 警察中區稽查徐化南因事辭差經縣署查有游擊隊官宋華臣任差勤慎堪以委任飭其充任稽查于日昨奉委任事云

●糧價奇漲 海邑素稱產粮區域今秋收成雖然減色但較之他縣尚屬豐腴惟河西被災甚巨購買販粮銷路太廣則鄉民收入新粮均各居奇不售是以新粮上市甚屬寥寥城內買食糧者洗釜待炊加價競買因之糧價異常增漲現在高粮壹元二角牛青豆壹元三角雜粮亦隨之漸漲値此秋收新糧上市之際糧價如此昂貴壹般貧民買糧食用者其何以堪甚望有保民之責者設法維持以重民食也可

▲營口▼

●山參居奇 本埠天德祥山貨行現有某參客自東山來携帶老山參一支計重三兩精彩可觀實爲數年來未有之奇貨詢其價値約須千元南帮大賈爭往論價者絡繹不絕惟該客堅持不肯讓價出售即駐營外人亦均爭先壹覩意欲價買者大有其人云

▲牛莊▼

●淫賤無匹 南關附城村住戶某甲之妻王氏年方二九姿容秀麗體態風流素與同村王伯清烈通因其本夫管束甚嚴不得自由日前其夫因事外出遂託同院戚友代爲看守該婦淫蕩成性以爲無隙可乘遂懇求比鄰張姓十餘歲之學生於夜間伴宿詎該生夜晨歸家哭告于母謂王淫婦强迫姦淫以致小便疼痛伊母聞之果見紅腫經其母前往質問雙方口角衝突幸經鄰人出首排解該婦認罰藥資洋壹元始行了結云

▲大連▼

●市會舉行開廳式 大連市役所於本日午前召集市議員舉行開廳式石本市長於午後五時在大和旅館設席招請參議員特開懇親會

●豆價大漲 十月三十號取引所立會大豆現貨已漲至三元五毛九分至於前後場之大豆市價亦漲至三元五毛四五矣

●嗚呼淫婦 「北京」 陸如福住海淀西大街土城甸同開設源成磚瓦店性頗忠厚由勤儉起家尙堪溫飽奈中年喪偶續娶程氏姿色妖媚淫蕩成性大有人盡可夫之槩且性極悍毒素與就地何老結露水緣明去暗來非伊朝夕本年夏間又與店中夥友玉生通情甚爲密切醜聲四播如福雖知之而畏其兇悍恐不利於已不得不噤若寒蟬而程氏更將如福積蓄交結情人以致生意淸淡家景日衰如福無可如何惟有付之一歎而已本年七月間如福爲其前妻所生之子授室新婦過門後頗守婦道程氏以於已不便恨若眼中釘必欲拔去以爲快而玉生欲以一箭雙雕對該婦百般引誘冀圖染指該婦屢以惡言相玉生毫不知恥日前竄入該婦房內大肆調戲適爲如福瞥見怒不可遏即至廚房覓得菜刀向玉山砍去適中臂部幸其手勢尚浮不至十分重傷玉生負痛奔至店內躲避程氏見勢將敗露乘間揑誣該婦與店中學徒通姦以洩私忿力逼其子百般痛毆勒令退婚該婦以寃無可伸遂將三尺白綾了此殘生之意於二十六號晚潛入室內懸樑自盡幸有人入室取茶葉見之大呼救命衆人奔入將婦救下移時復甦未至畢命而程氏心猶未死日圖陷害今尚喋喋不休聞該婦之母家聞悉其情已於昨日赴法廳起訴云

▲渠廣大竹間盜窟之駭聞 「四川」 川省屬渠廣大竹之交有山聳峙中夾一漕在竹曰西山在渠廣曰東山素無統括特別之名稱近爲匪所盤據上自渠縣洞開門之白岩口杉樹堂冷水河樓房坪張家酒房起下至廣之桂花場龍潭池止長約百二十里右自竹廟場之嚴家溝舒家溝清水舖之紅春壩倒流水牌坊之倒馬坎黑水河右訖渠之琅玡圩望溪橋廣之觀音閣戴氏場廣約六十里無人不通匪無地不容匪老窠則在居中之大地坪三登坡唐家漕麥子 山勢嶙峋林箐翳蔚路途崎嶇最難淸除主要匪魁三其一鄭啓和渦號大老偏郎刼三匯望溪及慶戰陸軍於賚□頂者其一羅號賢渦號亂排頭即刦渠縣解渡河竹高穴壩並犯決曾知事者其一范陵臣渦號冲天砲即押曾知事與陸軍猛戰於琅玡圩場口者最著名之廠號曰安居棚子得勝棚子三奇公會合計各處三百餘棚其人數實不可勝計加之與各處土匪互相勾結聲勢尤覺可畏良民苦狀不堪言矣

▲奇盜種種 「安徽」 皖屬各縣盜賊縱橫近來搶劫之事日甚一日且愈出愈奇茲將其近要各案畧紀事實於下

▲盜匪扮作官僚 昨有胡匪扮作官僚乘四人輿並有衛隊數名身荷槍彈逕往舒城縣知事署晉謁自稱奉命來舒操拿亂黨復有其匪夥扮作江湖賣藝人沿街舞棍俄而乘輿之匪至指舞棍者爲亂黨託言拏辦舞棍者僞作驚慌狀奔入大店中僞衛隊亦隨之入鎗聲齊發而乘輿者衛隊者舞棍者合爲一起大肆刼掠商民亦不知是官是匪任其所之及知事亦以委員拿亂黨不敢查詢遂聽該盜匪飽掠以去是役也計刦商店十數家失物不計其數知事往偵查始悉匪也已無濟矣

▲盜匪假裝押犯 舊歷重陽節有身著軍服肩荷新式快鎗者六十餘人押解一犯身繫鐐靠行抵桐城縣之孔城鎭未幾將解犯釋放著軍服者聲言罪犯脫逃號召圍捕鎗聲一鳴賊殺不止詎着軍服者悉向該鎭市街大肆擄掠無一倖免計損失銀錢約五萬餘金匪等復入酒肆大吞大嚼醉飽一頓始整隊而去該縣劉知事晉省面陳巡按使請示辦法云

▲黑山▼

●知事公出 縣知事曹翹培本月一日因有要事公出先行備文詳明省憲是日乘京奉車晉省謁見上憲稟陳地方一切事宜所有署中公事委科長陳元植代行公畢即日返署云

●糧棧興隆 本城西粮市廣興隆糧棧自本年秋季利市以來生意蒸蒸日上該棧糧石黃經堆積如山緣該號出入公平內外無欺故外城客商爭先恐後來至該棧購買粮石而夥友又應酬周到故其營業之發達大有未可限量之勢云

▲鳳城▼

●馬總領晉省 十月廿六日右路巡防馬統領因有要公乘車晉省聞回防之期約在十一月初旬云

●不肯認賬 日前東街乾德燒鍋令櫃夥某某等用大車裝燒酒百餘提送至南街福合湧號內倒貯缸中旋即回櫃次日又着櫃夥前往福合湧送去發票兼令收賬不料福合湧極力推委不認有送酒一事無奈又着送酒之人到場質証而福合湧峻詞拒絕始終不肯承認後經乾德燒鍋禀明商會由張總理百般勸導着令議定酒價兩造各讓一半奈兩造各執一詞堅不認可以故迄今數日此事尙無頭緒云

▲本溪▼

●盜賣石炭 煤鐵公司自積込苦力頭李桂林者倚恃科員爲護符素行不端今見街市石炭昂貴每於夜間率其同類多人盜竊公司所貯石炭明目張膽私行售賣聞每日所得錢之約計數十元之譜云

▲岫岩▼

●禾稼登場 岫邑今歲水旱成災紛紛呈請豁免賦曾見各報至入秋以來天氣溫和晚田盡收近已秋末禾稼登場據農人云今歲災雖迭降幸得豐秋預料明年諒無缺食之虞

●山繭開市 岫屬非山即嶺毫無出產所賴者惟山繭一宗奈今秋收成不佳近得煙臺安東來信每千繭價銀一兩上下當地出售亦得一元三四據養蠶人云僅得中平價値耳

▲鐵嶺▼

●查獲巨盜 昨晚警察第壹分區警士等查店至北關又發店見有過路住宿之人李逢春一名面頗可疑遂即向前盤詰其人言語支離立即帶區訊問據該犯供認夥同夏淸和閻百川等九人强搶土臺子住戶楊殿生家財物並槍傷事主及燒燬郭家溝等情不諱當即取錄供詞詳送事務所懲辦云

●槍斃盜犯 警察南路分區前拏獲盜犯趙魁太一名當即解送縣公署審問據該犯供認在南路管界搶刦大車馬匹等情不諱于月之一號由監獄將該犯趙魁太提出拉赴法場槍斃云

●幸未成災 西關火磨昨早七鐘餘因不愼於火致將機器屋燃燒頓時火起幸經中日警察消防隊往救甚力當即撲滅未致成災云

▲昌圖▼

●勘丈地段被刺 縣北大二十家子鎭住戶王德祥因與蕭洪玉爭地涉訟經縣公署咨請東地局派員會同勘丈以期折服縣署派司法科書記劉士枝東地局派帳房書記郭蘭九率同局役等數名前往該鎭爲王蕭二家勘丈地段豈料地已勘畢翌早令蕭某簽押蕭洪玉手持尖刀進屋將郭蘭九刺傷胸脇大聲呼救旋將劉士枝心腹刺傷即時斃命局役賣某聞聲前追亦被扎傷小腹血流湯出少頃斃命惟郭蘭九尚有氣息生死莫卜當經去人飛報縣署及地局除將死者備棺成殮外即派警兵將兇手蕭洪玉拏獲送縣如何結果俟再續訪

▲遼源▼

●仍復原差 騎兵二旅書記官姜樹棠日前因該營護兵洪某賄抱義和永洋一千五百元經鎭守使檢斃正法緣洪某與姜君有瓜葛親當洪某入伍時係伊担任承保當事發時將姜氏撤差已誌前報現經董參謀長念其充差多年樸誠可靠素無過犯因担保被牽撤差殊屬可惜故而懇鎭守使仍復原差云

▲海龍▼

●巡防哨官竭力保衛 朝陽鎭駐防巡防隊哨官王君輔廷到鎭甫及三月營規嚴肅勤於訓練而又晝夜勤勞鄰近山深林密之路調查熟悉不時親往偵探胡匪因之斂跡商民得保無虞該哨官可謂克盡厥職矣

▲長春▼

●專使過長誌聞 冊封外蒙專使柴徐二君現已由京啓程不日將到長春其隨員及行李等件昨已到驛寓在悅來客棧謹候專使來長壹同前往云

●整肅軍紀 混成旅裴鎭守使整頓軍規嚴加取締傳聞到省經孟將軍派陳某前來相助偵察無論何營軍人有不遵命令私犯者從嚴查辦云

●馬路工程勉强告竣 本埠各處馬路雖已興修然每逢春夏雨水時行仍形泥濘今歲各馬路無論重修新築本當早日報竣惟辦理包修之時期太晚是以未能作速完竣據外間傳聞有某工頭在開埠局修工多年慣使運動手段及至李小溪主任到局不受運動而他人仍不得入手以故遲遲李主任既如此認眞將來必不至於腐敗矣

▲哈爾濱▼

●卜大夫因嫌被逮 道裡著名俄醫卜大夫在哈有年與中外官紳多有識者昨聞被俄警逮捕送交軍事警察廳據知者傳聞因卜君是德人後裔俄國有年籍入俄籍此番被逮聞有德人偵探之嫌疑云

批示

▲巡按使署批示

原具稟人王鍾鼎 據稟稱該民以中國舊有藥品重新發明乙種治耳萬靈油請立案並轉咨註冊發給專賣證書等情查所送藥油數量太少不敷化驗應再補送十瓶并加具說明二份以憑轉咨農商部驗明核辦着即遵照此批

原具稟人吳榮富 爾兄吳業發果無改契減稅情事該縣何致將其懲罰稟詞題砌飾且此案既列訴訟範圍如有不服應於判決後即時依限上訴今時隔多日何得來署越瀆不准此批

原具稟人開國弼等 所陳籌欵各辦法窒礙難行前經批駮在案勿庸再行嘵瀆此批

原具稟瞿廣衛等 據稟各節是否屬實候飭鐵嶺縣知事查覆核辦此批

▲交涉署批示

原具稟人姜傑 據稟已悉業經函達日領仍候復到再行傳知此批

來件

▲錦縣六區籌賑事務分所簡章

一 本分所名曰錦縣六區籌賑事務分所

二 本分所專司勸募義賑及臨時調查飢民確數而便分配並繼續籌辦義倉以備荒歉

三 本分所爲贊助籌賑事務所一部分而設自事務所設置以來成效卓著則本分所似無庸稟請添設惟六區被災甚重非多方籌備不足以資接濟在慈善事業原不厭乎重複或可衆策協力而收倍蓰之效

四 本分所勸募人員除將助賑者芳銜欵數照登簿冊給執外概無收受善欵之責但其善欵應由勸募人員聲請即時募集會同善團代表送存該處商會或銀行索取收條嗣後非經本社同人議決正式提解所員不得藉故動用

五 本分所收受善欵須繳請行政公署發給圖記自行付印三聯捐票藉防侵蝕冒濫等弊以一聯給與助賑者以一聯送呈行政公署備查以壹聯存儲本分所

六 本分所試辦經費先就萃善學堂存欵項下墊付待籌有底欵再行撥還以淸界限

七 本分所用書記壹名收發函件及謄錄等事日給茶飯不支薪金

八 本分所勸募事竣調查底定即行散放屆時稟請行政公署及籌賑事務所派員監放並求警區派遣警士彈壓

九 本分所設於右屯衛地藏寺

十 本分所未盡事宜隨時增改

奉天會英照相館謹啓

本報招募分館代派處廣告

啓者本報自出版以來歷經數年之久所言論純正事體精詳已爲遠近各界人士所深知無不歡迎購閱本報以廣見聞也故今本報擬欲再爲擴充館路特將現未設立分館代派處之各地另行招募總理並代派處藉以便利辭塞之地均得易爲購閱如有熱心公益願代提倡本報欲任下列之各地分館經理或代派處者能先自出就近妥實保者請即通函或親來本館面訂一切可也茲將未設分館代派處各縣開列於左

承德 北京 五常縣 義州 金州 復州 寬甸縣 奉化縣 呼蘭 甯古塔 阿什河 興京 鐵安縣 臨江縣 盤山縣 柳河縣 彰武縣 康平縣 懷德縣 洮南府 西安縣 安圖縣 撫松縣 鎮東縣 開通縣 靖安縣 長白府 安廣縣 深南縣

本報營業部啓

吉合公錢店

本號開設在奉天大南門裏路西路北 專爲各埠銀行鈔票滙兌兌換洋圓 北京天津上海等處俱滙銀兩 票滙電滙

凡不揣便有向該處滙兌者請移玉駕就號面議滙費務必從廉特此布

中國電話一九八號 日本電話十四番

爲希望健康諸君之忠實同伴者我

蜂印香竄葡萄酒

今以天下之同情及信用 確實已 獨占其位置

▲每朝飲一杯 ■精神能爽快 ■元氣能旺盛

▲每晚飲一杯 ■疲勞既消解 ■睡眠又安穩

內外各國之金銀賞牌廿四個受領

東京日本橋 近藤利兵衛

新到貨物 亞鉛(瓦壠平板)鐵、洋釘子、紅銅、黃銅板、金網、機器油、車軸泥、洋漆油、黑臭油、金櫃(堅牢精美之金庫)磅稱(最良之衡器)

各種機械建築材料 直輸入商

科埜洋行

奉天大西關二日本電話七二一

中日官署認可 紅色 戒煙丹 斷癮靈藥 百病俱除

效能價格

戒除鴉片嗎啡各種毒癮 治男婦老少胃腸疼痛氣血虛損體弱神憊咳嗽氣喘腎弱精遺遍身麻木幷婦女月經不調等症其效如神

大包 一元 百二十丸

中包 五角 六十丸

小包 二角 二十丸

外埠購藥先寄藥價郵費由本房自備

總發售處 奉天十間房大街路南 光祐大藥房 電話三百七十一號

分行 大連監部通一丁目

各地均有代售店

俄商秋林洋行

啓者本行由哈爾濱分設在奉天鼓樓北大街路東歷有年所有貨物零售批發並指定期限貨均可隨意今特由本國運到各種頂上毛氈大哈拉毛泥青口絨機布斜文布哈拉色印花布合斜子布地毯布及織頭食物各色洋酒頂上香濱草套白蘭地飯開所用物品無一不備新到眞正美人牙粉羅鍋香皂雜色香皂各樣香水蜜油洗臉具芝蔴五金鐵器俱全留聲機千里鏡西式皮靴皮鞋並有頂上小廚房木鉄傢具皮底皮漆皮套靴雜色漆油各種紙煙花素茶呼杯盤一概俱全其餘磁器各樣貨物不及備載新中外紳商加備垂青一切價目無不格外克己恐未遍知特此佈告

中國電話二百九十二號

殖邊銀行通告

本銀行遵照

大總統批准條例組織成立呈奉財政部發行鈔票並奉

大總統批由農工商部撥款入股以示提倡資本定額二千萬元享有發行鈔票代理金庫之特權專營國內外各地滙兌經理各種存款利息從優出貸抵押貼現各種放款以濟市面辦理各種商品進出口押匯格外從廉買賣生金銀外國貨幣保管貴重物品兼復稟奉財政農商兩部批准兼辦信托事業無不克己用副

大總統裕國籌邊之訓擧凡海內外各重要地點莫不設有分支各行以及派辦處滙兌所代理店機關以謝金融而便惠顧所有本銀行發行之兌換券皆以十成現金準備論無何人均可隨意持票來行兌現本行奉天分行開設在大西外小什字街中國電話二百六十六日本長綫電話一百零八電報略碼二九九四親民電報彙編通用特此布聞如以殖邊銀行奉天兌換券交滙無論何埠每千元照本行滙兌定價減收五元本行白

東三醫院遷移廣告

啓者本院自設立以來十載於茲凡來診療者無不審慎用事考察病源一經治療藥到病除而蒙各界之信任得以日漸發達茲緣舊址房宇狹窄不足以酬諸君子玉雅特於日前遷移於舊址之北首道西洋井胡同面東大門內如蒙 光顧請移玉該院可也特此聲明以免相左

本行除照一般銀行例辦理一切外尚注重各項事宜如左

一 所有辦理存款務以親切叮嚀爲宗旨

一 放貸及匯兌事宜務主簡捷以餉顧主

一 凡放貸將各種公債票爲抵押者息率格外從廉

一 凡各種公債票照市價從優交易

一 兌換金銀小洋事宜照市價格外公道以廣招徠

中日合辦

正隆銀行

總行 大連大山通 安田善三郎 電話長六八一番

旅順鎮江町 同分行 電話長一一五番

營口元神街 同分行 電話長二二二番

奉天小西關 同分行 電話長日二五二番

長春東斜街 同分行 電話清一一七番

開原大街 同分行 電話長六二〇番

▲遷移▼

啓者敝店自以往五月移至小西關大街小島洋行舊址開賬營業一切物價重行從廉尚望各界顧客倍舊賜顧恐未週知特此謹告

營業課目

雜貨部食料品

帽子、衛生衣、手套、洋襪、毛巾、紙類、賬簿、婦人首飾、化粧品、履物、皮鞋、皮靴、綿花、手提金櫃、玩物、洋服附屬品、陶磁器、銅鐵器具、家具、和洋煙捲、和洋旱傘、

白米、和洋酒、日本麵醬、醬油、啤酒、各種瀛水、各種罐頭、銘茶、干菜、乾魚、葡萄酒、各種鹹菜、和洋點心、西洋食料、藥種、賣藥、

奉天小西關大街 越 中越洋行 (電話一五四番)

煙草代品 補血增體

森永 滋養方糖 ミルクキャラメル MORINAGA'S BEST CARAMEL

滋養有饒甘味絕佳 小兒、執務家、讀書家、旅行家、運動家、等平常用之即克調胃腸喉咽醫心身疲勞增進精神眞寔最恰好適之衛生品也 滿洲到所於食料品店批發

天童 老牌

▲頃日有彷樸品甚多 請顧客用心森永天童老牌子

東京 大阪 森永製菓株式會社啓

井上誠昌堂大藥房廣告

請看由是退治損身亡國症

最新發明 靈驗確著 治淋之三藥

淋症者損身亡國之症也。世上治淋之藥種類千萬不可勝數。患者無不迷於撰擇。弊堂於是化驗千萬之治淋藥中撰得確有効能者左例之三種。患者須信弊堂擇其一而服之定知予言之不妄也。

●コノサルピン 哥諾撒兒平 定價每百粒一盒日金一圓卅五錢

●ツヨトール 次葯兒 定價每百粒一盒日金一圓卅五錢

●サンタミン 安東氏 珊打珉 定價一個禮拜分日金七十錢

此三藥均專治。五淋白濁、下消瀝小便短赤莖中作疼、並治婦人、赤白帶下等症。一日三次每吃飯後用開水服用可也

奉天小西關 日本電話五一番 中國電話九七番

啓者本公司鐵路省神戸設立有歷經年擔代客轉運貨物均各糧石雜貨北滿各司振興敝公司特於大連開設門面以及本站有支店祗因牛家屯站櫃頗街內於遙遠以辦事往返不諸君致遺是此今在營口奎翰街重新設立門面至於各城滙送貨物上下均可遞送如蒙賜顧請爲面議

大連市監部通

山口運輸公司

支店出張所設在地 長春、公主嶺、四平街、開原、鐵嶺、奉天、遼陽、牛家屯、西營口、旅順、

左開各支店設在專用鐵路枝餘 長春 公主嶺 四平街 開原

有此商標之煤爐 則負担責任之証據

大阪ヒシヒラ商會

各地鐵器店皆行販賣

要不磨研 ケオニズラルス 特許專賣

於大正博覽 賜宮內省御買上之光榮 受領最高名譽金賞牌

特製天然墨

東京 大阪 田口商會鑑製

天然墨水 天然墨

中華民國各學堂各官衙御用品

總經理 奉天城內小北門 上田○商會 電話 中三六〇番 日(長)二二三番